



GOBIERNO REGIONAL AREQUIPA
GERENCIA REGIONAL DE SALUD
RED DE SALUD AREQUIPA CAYLLOMA

BOLETIN EPIDEMIOLÓGICO SEMANAL N.º 06 DEL 6/2/2021 AL 12/02/2022

CONTENIDO

**SITUACIÓN DE LAS ENFERMEDADES TRASMISIBLES
NOTIFICACIÓN CONSOLIDADA E IND**

- Casos IRA's
- Casos Neumonía
- SOB/ASMA
- Casos EDA's
- Trasmisibles:
- Sarampión/ Rubéola
- VIH/SIDA
- Tuberculosis
- No trasmisibles
- Diabetes
- Otras
- Muerte Perinatal
- Muerte materna
- Chagas
- Accidentes de tránsito
- COVID 19

**Dirección Red de Salud
Arequipa Caylloma**

**Oficina de Planeamiento,
Presupuesto y Desarrollo
Institucional-R.S.A.C.**

OFICINA DE EPIDEMIOLOGÍA

**EQUIPO DE APOYO:
OFICINA DE ESTADISTICA E INFORMATICA**

2022

SALUD ENFERMEDAD

La epidemiología tiene como objeto de estudio los problemas de salud-enfermedad a nivel colectivo de agrupaciones de población, a nivel de grupos sociales esto no es la sumatoria de los procesos individuales, al mismo tiempo se tiene la expresión a nivel de grupos sino también a nivel individual. Con el transcurrir de tiempo se han tenido que abrir espacios para el desarrollo conceptual y metodológico más integral en el campo de la salud pública con la capacidad de aprender la complejidad real de los procesos de los determinantes de describir y explicar las relaciones entre ellos con la finalidad de promover cambios favorables en las condiciones de vida y perfiles de salud de los diferentes grupos poblacionales y articular los mismos con el pensamiento estratégico de salud y de la planificación estratégica que permitirán una mayor eficiencia y eficacia de las acciones de salud.

En tal sentido nuestro quehacer en Salud Pública está enfocado a constatar una realidad para conseguir un cambio en la salud de la población de allí la importancia de epidemiología que aporta un enfoque sistemático en el que observar, cuantificar y comparar y proponer siendo estos sus principios básicos como proceso institucional y como actitud profesional.

A la luz de los principios de epidemiología es importante distinguir dos enfoques estratégicos básicos para la prevención y control de las enfermedades: el enfoque de nivel individual y el enfoque de nivel poblacional, esto resalta la importancia del modelo de determinantes de la salud en el cual, como se ve la enfermedad en la población es producto de una compleja interacción de factores proximales y distales al individuo, en la interdependencia de su contexto biológico, físico, social, económico, ambiental e histórico.

De allí la importancia que en nuestro sector establezcamos los principios básicos de la epidemiología para poder tomar las medidas adecuadas en cada problema de salud que se vaya observando en nuestra población y así mejorar la calidad de atención y por ende de vida.

TENDENCIA DE LAS ENFERMEDADES BAJO VIGILANCIA EPIDEMIOLÓGICA 2021

1. INFECCION RESPIRATORIA AGUDA (I.R.A.) EN POBLACIÓN MENOR DE 5 AÑOS

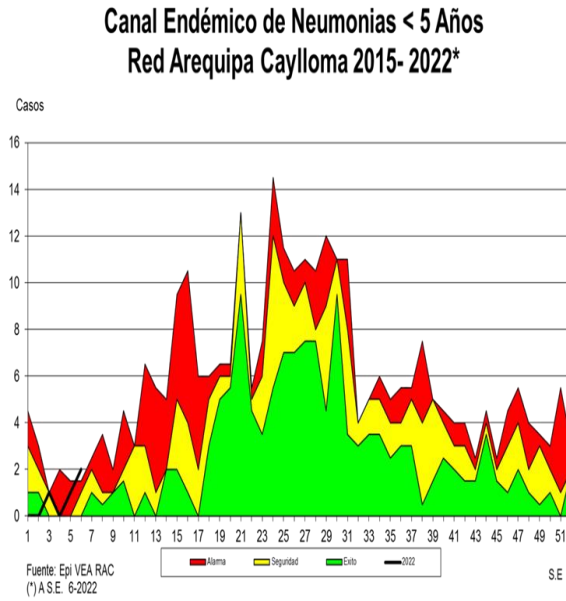
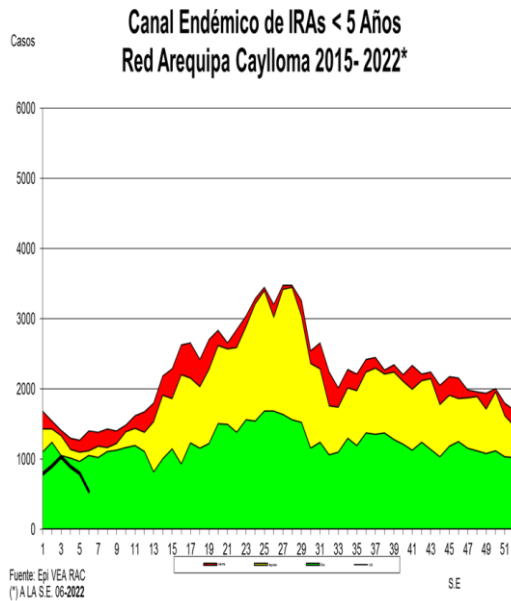

En la semana se registraron **539** casos de IRAs, disminuyeron los casos con respecto a la semana anterior en 32.5 %, los distritos con mayor frecuencia de presentación de casos son: **Cerro Colorado, Paucarpata y Hunter**. La Tasa de Incidencia es de **50.8 X 1000** menores de 5 años, con un total de **4950** casos acumulados a la semana 06. Se observa disminución de casos en **54.6 %** en relación al promedio de los últimos 7 años. Según el canal endémico, nos encontramos en zona de **éxito**.

NEUMONÍA EN POBLACIÓN MENORES DE 5 AÑOS

En la presente semana se notificó **02** casos . Se observa incremento de **casos (100%)** en relación a la semana anterior, con respecto a los 7 últimos años se observa una disminución del 15.78%. Nos encontramos en **zona de epidemia**.

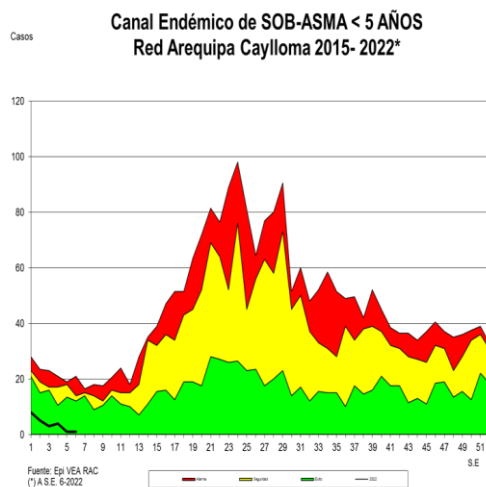

SOB-ASMA EN POBLACIÓN MENOR DE 5 AÑOS

En la presente semana se notificó **01** caso, se observa que los casos se mantienen en relación a la semana anterior en un. Teniendo un acumulado de **22** casos a la semana 06. La tasa de incidencia es de 0.22. En relación a los últimos 7 años se observa una disminución del **93.9%** Nos encontramos en **zona de éxito**.

2. PERFIL EPIDEMIOLOGICO IRAS Y NEUMONIAS, POR PROVINCIAS, EN POBLACIÓN MENOR DE 5 AÑOS

**Canal Endémico de IRAs < 5 Años
Provincia Arequipa 2015- 2022***

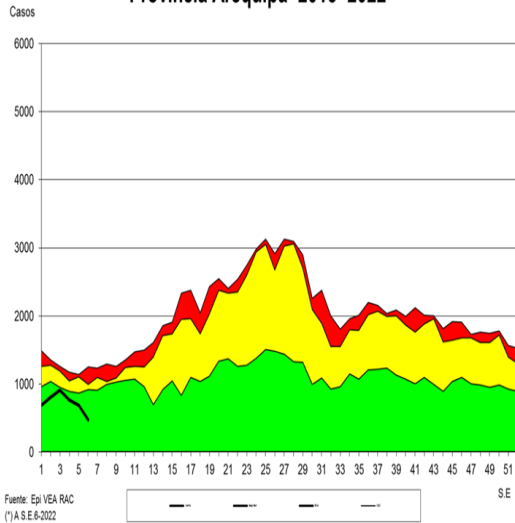

**Canal Endémico de IRAs < 5 Años
Provincia Caylloma 2015- 2022***

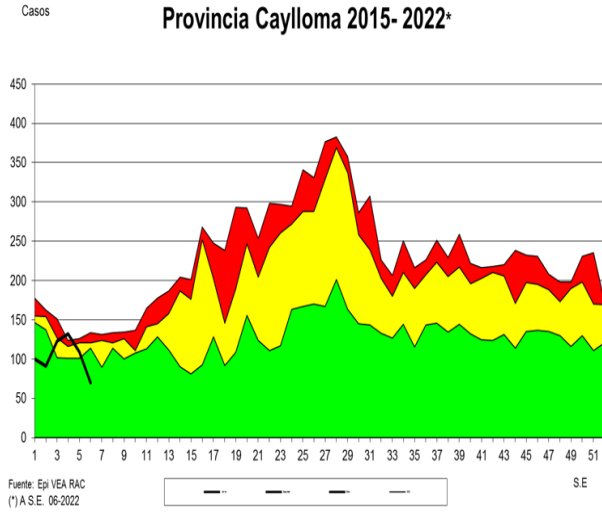

**Canal Endémico de Neumonias < 5 Años
Provincia Arequipa 2015- 2022***

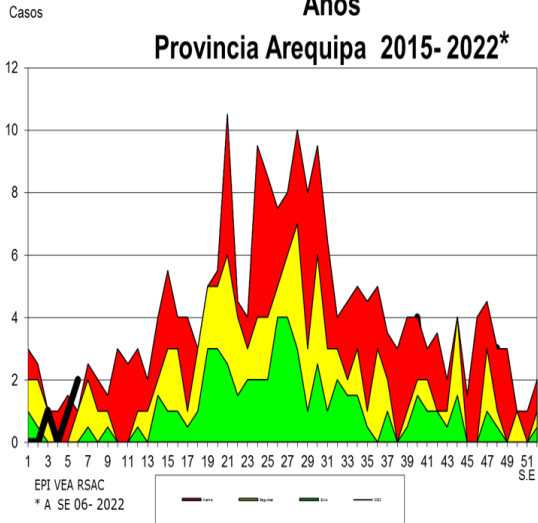

**Canal Endémico de Neumonias < 5 Años
Provincia Caylloma 2015- 2022***

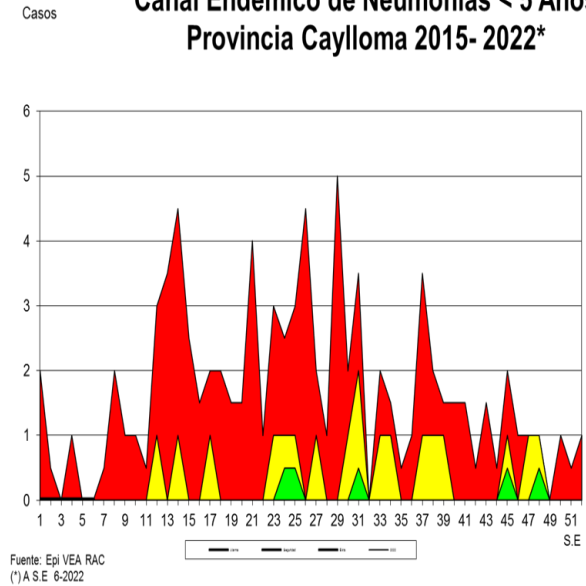

3. INFECCIÓN RESPIRATORIA AGUDA (I.R.A.) EN POBLACIÓN MAYOR DE 5 AÑOS

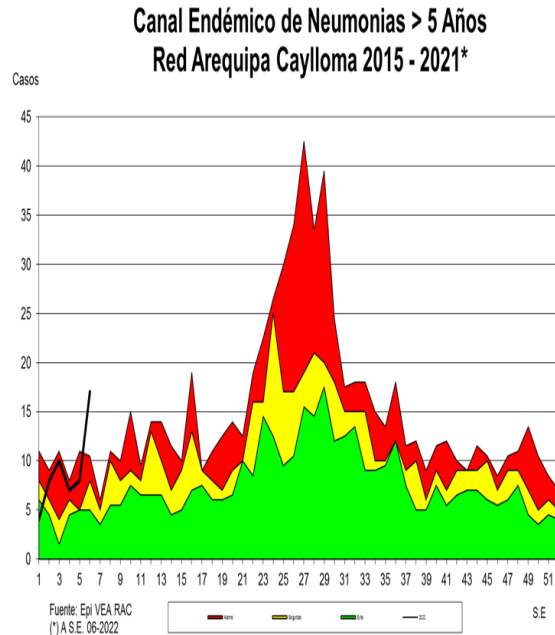
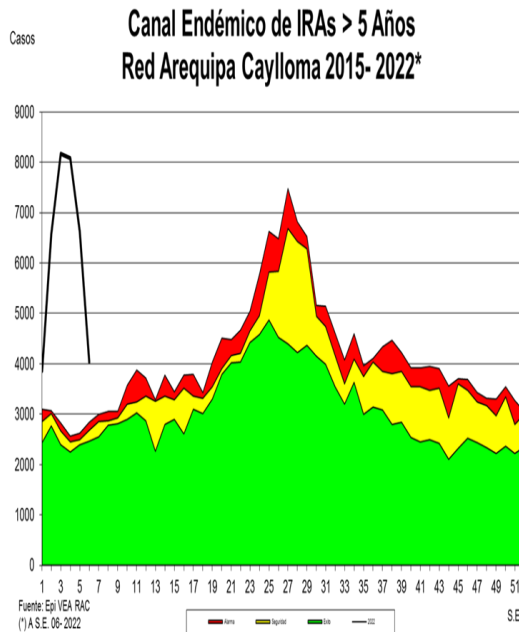

Se notificaron **(4035) caso de IRAs en mayores de 5 años**, se observa disminución en **39.16 % en** relación a la S.E. anterior; los distritos con mayor número de casos son: **Paucarpata, Cayma y Selva Alegre**, siendo la Tasa de prevalencia de **(37.95) en mayores de cinco años con un total de (37353) casos a la semana 06**; se observa **incremento de casos (40.8 %)** con respecto a los 7 últimos años. Nos encontramos en **zona de epidemia**.

NEUMONIA EN POBLACIÓN MAYOR DE 5 AÑOS

En la presente semana se notificaron **17** casos, incremento de casos en un **(112.5 %)** en relación a la semana anterior. Comparando la semana actual con el promedio semanal de siete años anteriores se observa incremento de casos **(102.98 %)**. Los casos acumulados 54 a la semana 06 que hacen una tasa de Incidencia Acumulada de **0.054 X 1000 mayores de 5 años**. Nos encontramos en **zona de epidemia**.

PERFIL EPIDEMIOLOGICO IRAS Y NEUMONIAS, POR PROVINCIAS, EN POBLACIÓN MAYOR DE 5 AÑOS.

**Canal Endémico de IRAs > 5 Años
Provincia Arequipa 2015- 2022***

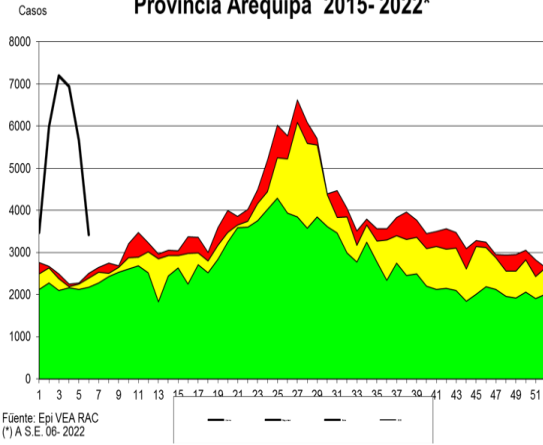

**Canal Endémico de IRAs > 5 Años
Provincia Caylloma 2015- 2022***

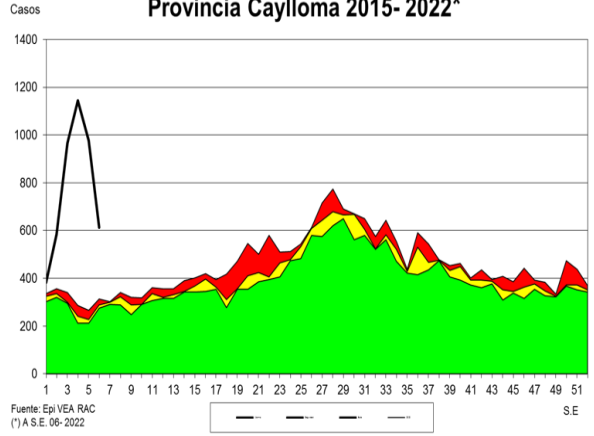

**Canal Endémico de Neumonias > 5 Años
Provincia Arequipa 2015- 2022***

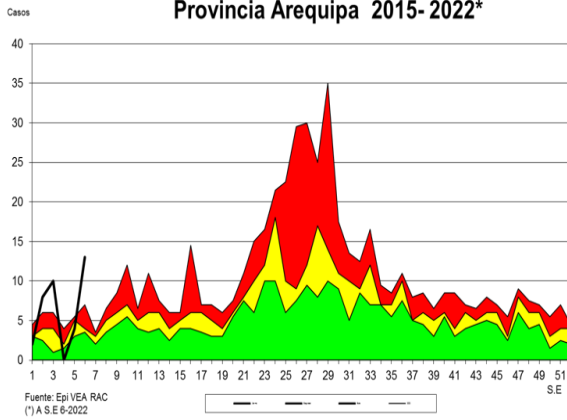

**Canal Endémico de Neumonias > 5 Años
Provincia Caylloma 2015- 2022***

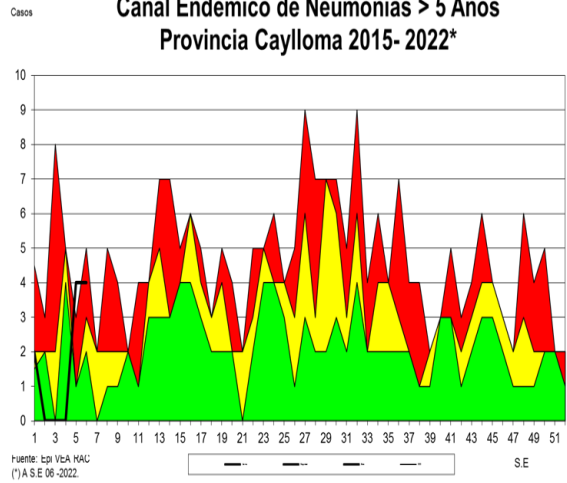

4. ENFERMEDAD DIARREICA AGUDA (E.D.A.) ACUOSA EN POBLACIÓN MENOR DE 5 AÑOS

Canal Endémico de Edas Acuosas < 5 Años
Red Arequipa Caylloma 2015- 2022*

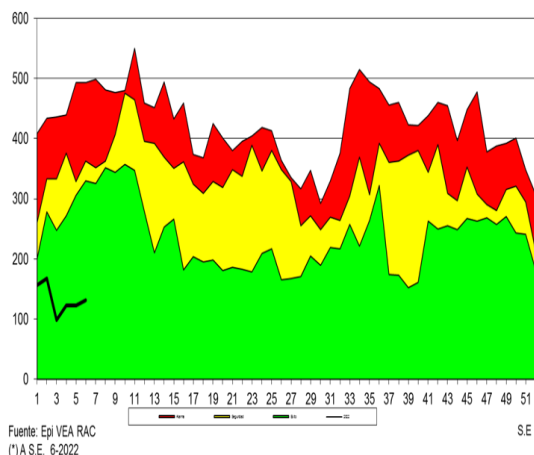

Canal Endémico de Edas Disentéricas < 5
Años
Red de Salud Arequipa Caylloma 2015- 2022*

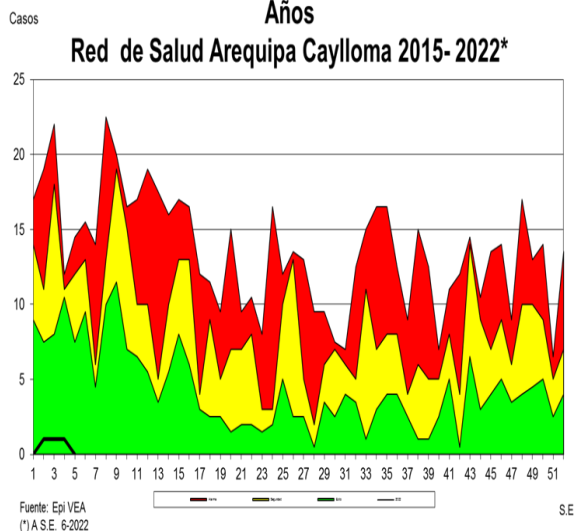

En la presente semana se notificaron **131 casos**, incrementaron en relación a la semana anterior teniendo 7.3 % de incremento en relación a la semana anterior. Los distritos con mayor número de casos en la presente S.E. son: **Paucarpata, Miraflores y Alto Selva Alegre**. La Tasa de prevalencia es de **8.1 X 1,000** menores de cinco años, con 796 casos notificados a la semana 06. La presente semana en relación con el promedio semanal de los últimos siete años muestra disminución de casos (**66.3%**). Nos encontramos en **zona de éxito**.

ENFERMEDAD DIARREICA AGUDA (E.D.A.) DISENTERICA EN POBLACION MENOR DE 5 AÑOS

En la presente semana se notificó 00 casos, notificación negativa en relación a las ultima semana. Teniendo un acumulado de 04 casos notificados a la semana 06. Con respecto a los años anteriores se observa disminución de casos (**100 %**). Nos encontramos en **zona de éxito**.

5. PERFIL EPIDEMIOLOGICO EDAS ACUOSAS, POR PROVINCIAS, EN POBLACIÓN MENOR Y MAYOR DE 5 AÑOS.

**Canal Endémico de Edas Acuosas < 5 Años
Provincia Arequipa 2015- 2022***

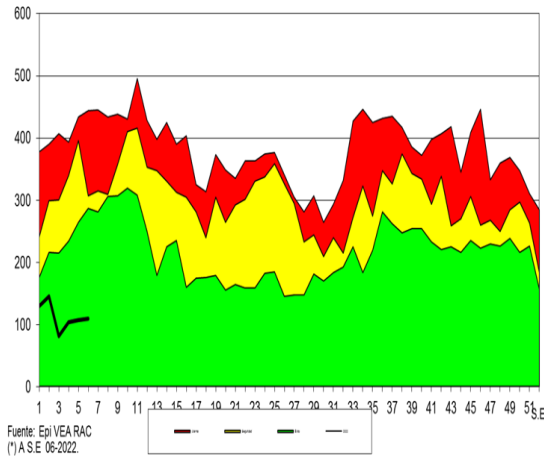

**Canal Endémico de Edas Acuosas < 5 Años
Provincia Caylloma 2015- 2022***

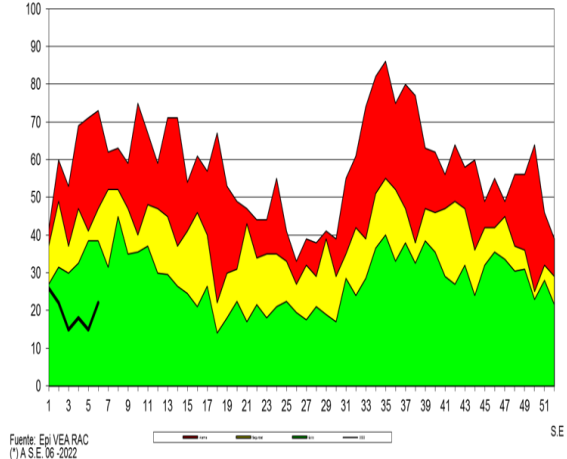

S

**Canal Endémico de Edas Mayores de 5 Años
Provincia Arequipa 2015- 2022***

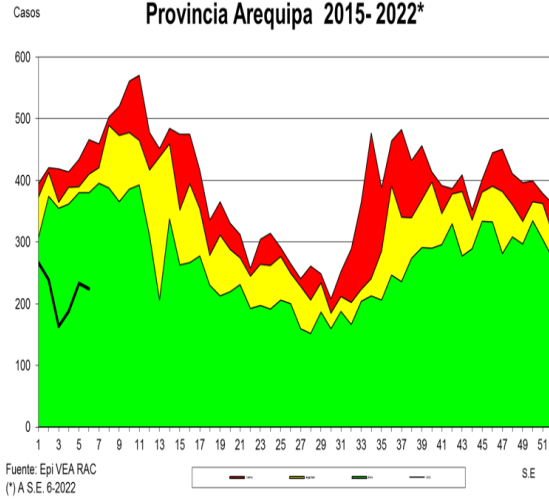

**Canal Endémico de Edas Mayores de 5 Años
Provincia Caylloma 2015- 2022***

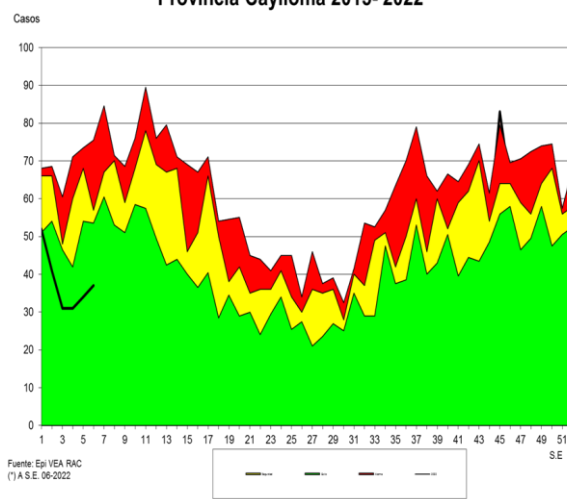

6. ENFERMEDAD DIARREICA (EDA.) ACUOSA Y DISENTERICA EN POBLACIÓN > DE 5 AÑOS

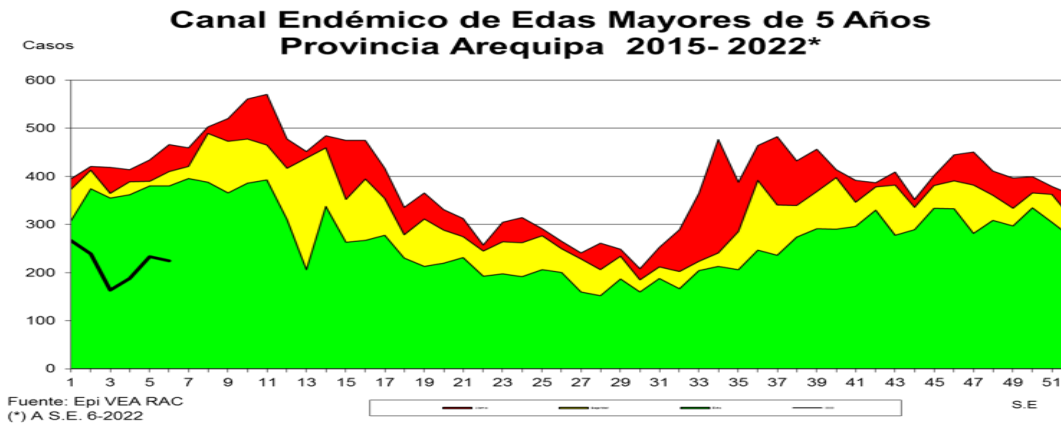

Se notificaron (262) **casos**, se observa disminución de casos en (1.8 %) en relación a la semana anterior. Los distritos con mayor número de casos en la presente S.E. fueron: **Cayma, Arequipa y Cerro Colorado**. Comparando la semana actual con el promedio semanal de 7 años anteriores, se observa disminución de casos (42 %). Con tasa de **1.56 x 1,000 mayores** de cinco años, con (1544) casos acumulados a la semana 06. Nos encontramos en **zona de éxito** según el canal endémico.

7. VIGILANCIA DE SARAMPIÓN RUBEOLA

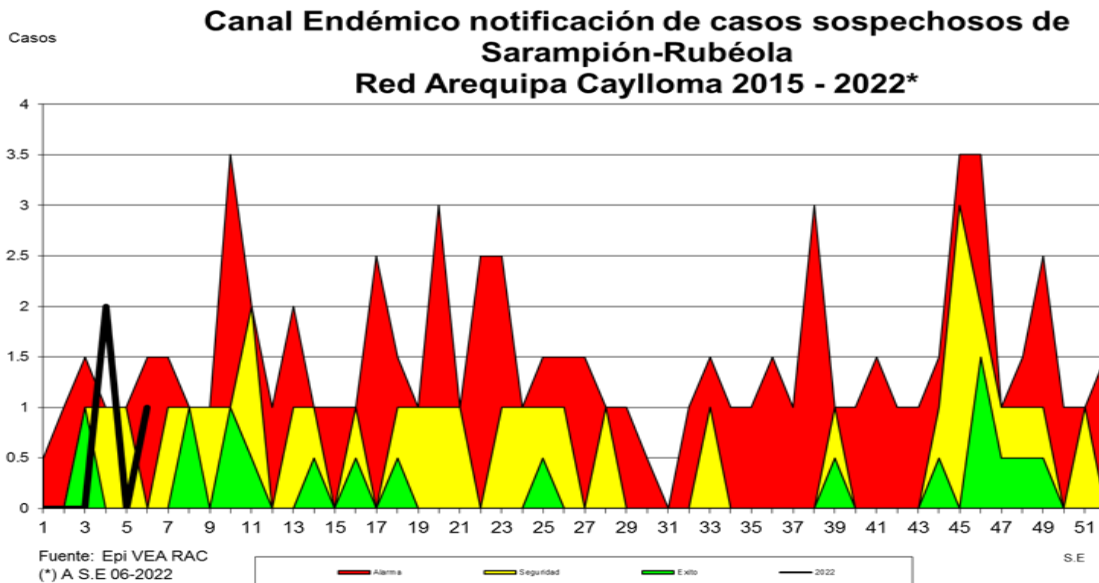

En la presente semana se notificaron (01) casos sospechosos de Sarampión, la notificación es positiva en relación a la semana anterior. Comparando la semana actual con el promedio semanal de 7 años anteriores, se observa que se incremento la notificación en un 100 %. Total, de casos sospechosos Sarampión-Rubéola notificados 03 a la semana 06 los mismos que fueron descartados.

8. VIGILANCIA DE MORDEDURAS DE PERRO.

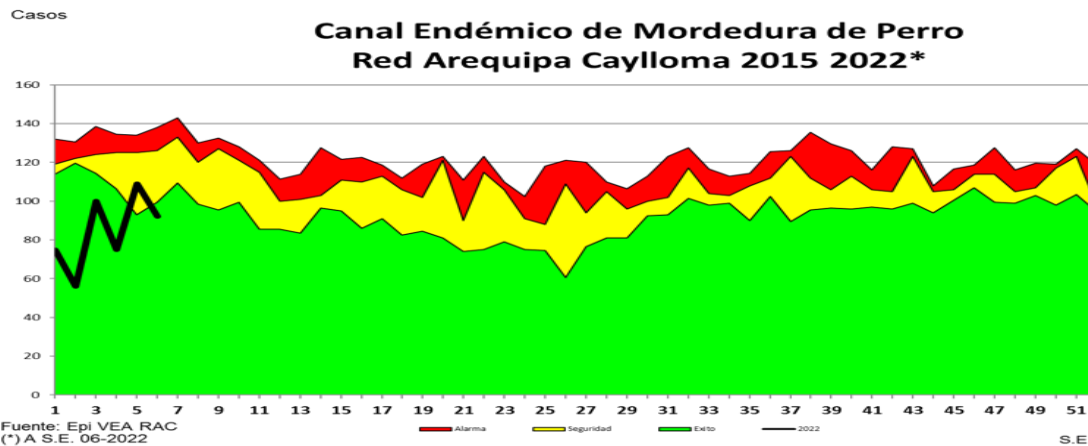

Se notificaron 92 casos de personas mordidas. En relación a la semana epidemiológica anterior se observa incremento de casos (15.5 %). Comparando la semana actual con el promedio semanal de 7 años anteriores, se observa disminución de casos (14.1%). Los distritos con mayor número de casos en la presente S.E. fue: Cerro Colorado, Paucarpata y Hunter, a la semana (06) se tienen acumulado (507) casos notificados de personas mordidas encontrándonos aún en zona de éxito.

9. VIGILANCIA EPIDEMIOLOGICA DE TRASMISIBLES

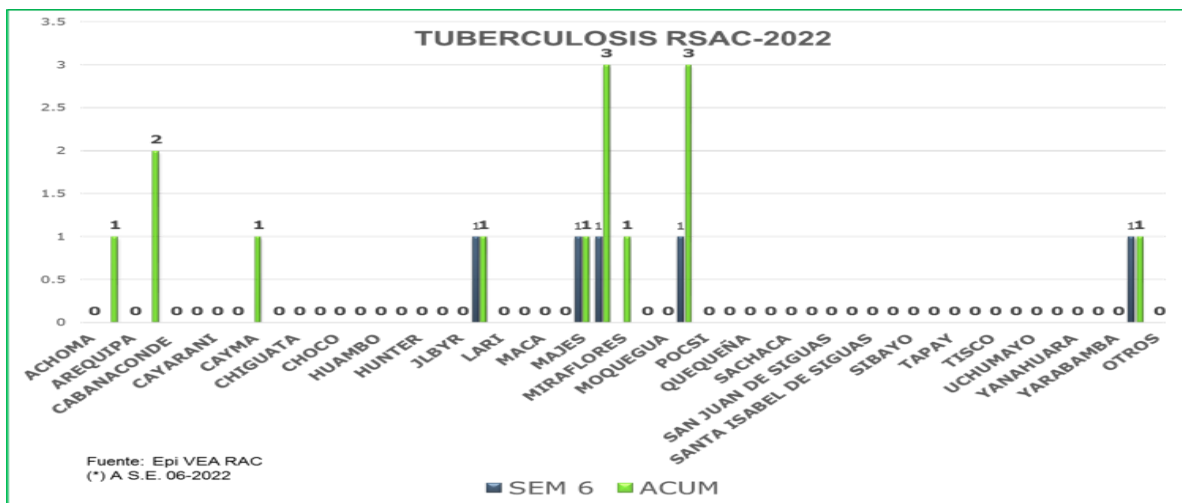

En la semana 6 se tienen notificados (05) casos de tuberculosis. Se tiene un acumulado de (14) casos los cuales de los distritos de mayor notificación: Mariano Melgar (3), Paucarpata (3), Cerro colorado (2).

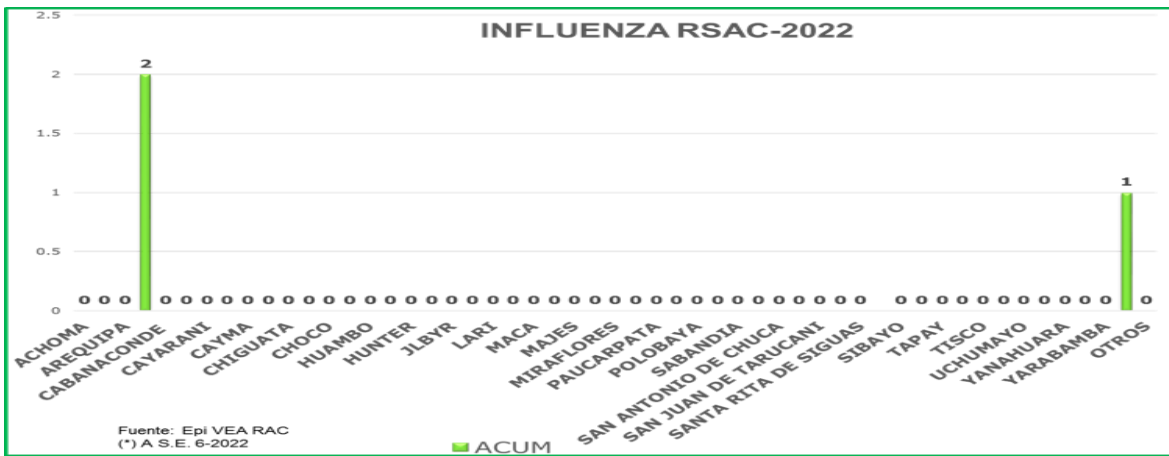

Se tiene (03) casos notificados por el Centro Centinela de Zamacola (02) y Yura (01). En la Semana 06 la notificación fue negativa.

10. MATERNO PERINATAL

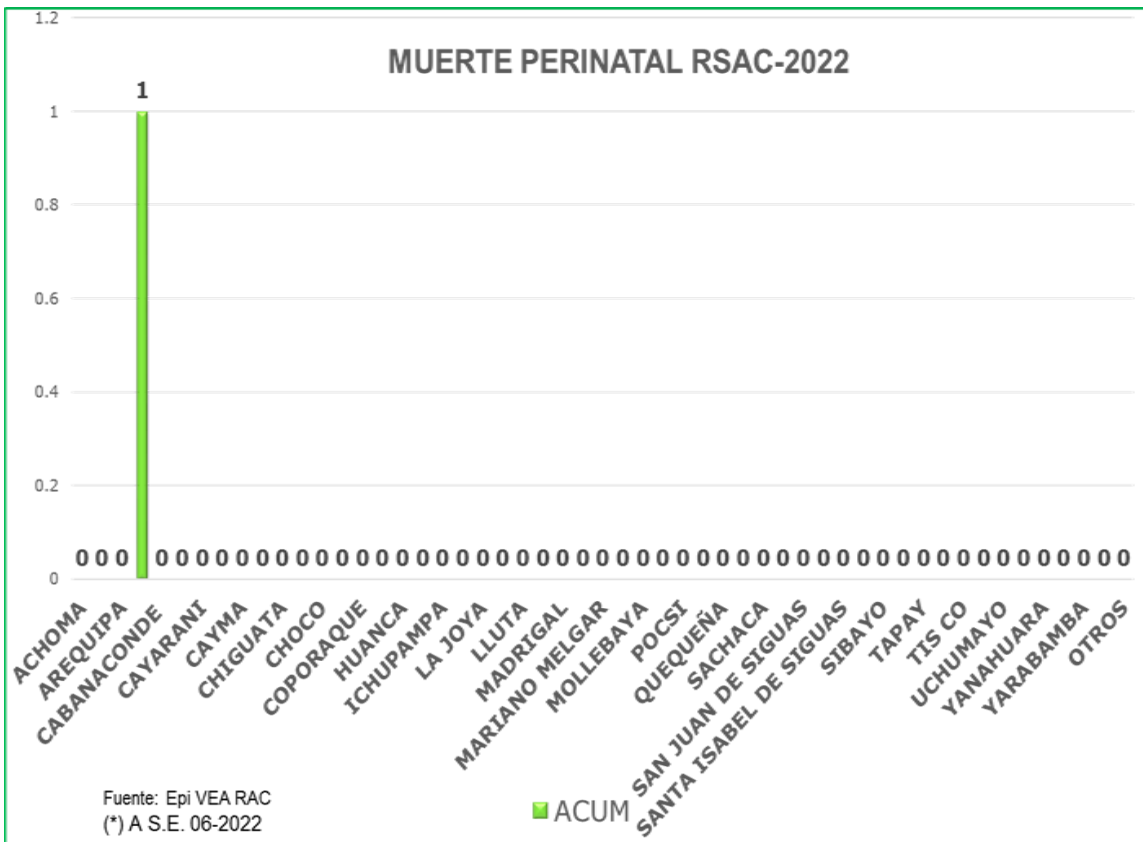

Se tiene (01) Muerte Perinatal: Óbito Fetal procedencia Cerro Colorado. En la Semana (6) Notificación negativa.

11. VIGILANCIA DE ITS-VIH

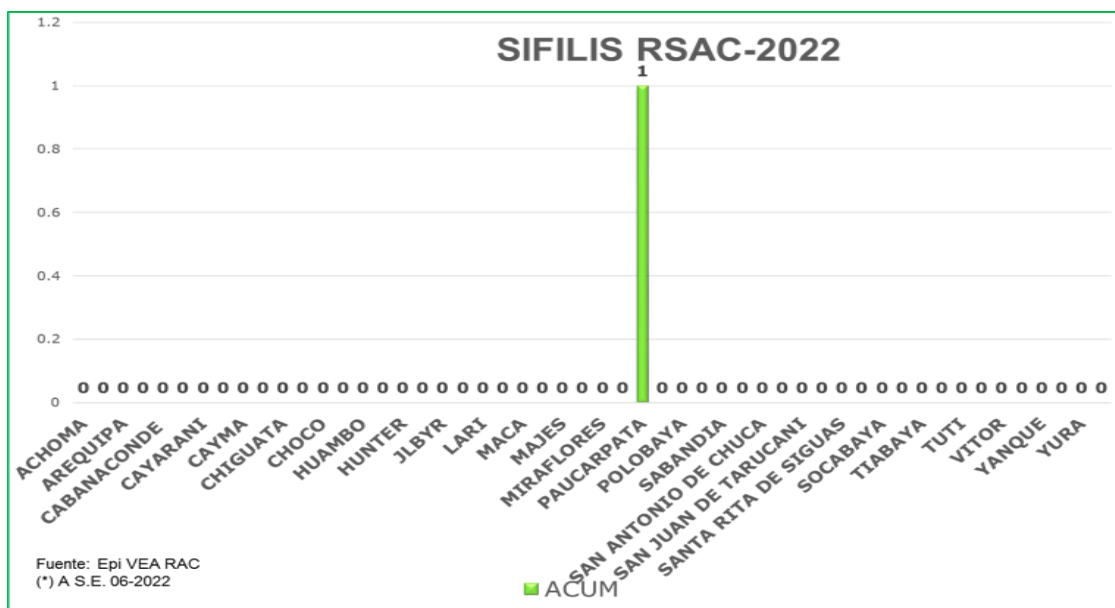

Se tiene (1) caso notificado del distrito de Paucarpata. Semana (6) Notificación negativa.

12. VIGILANCIA DE NO TRASMISIBLES DE SALUD PUBLICA

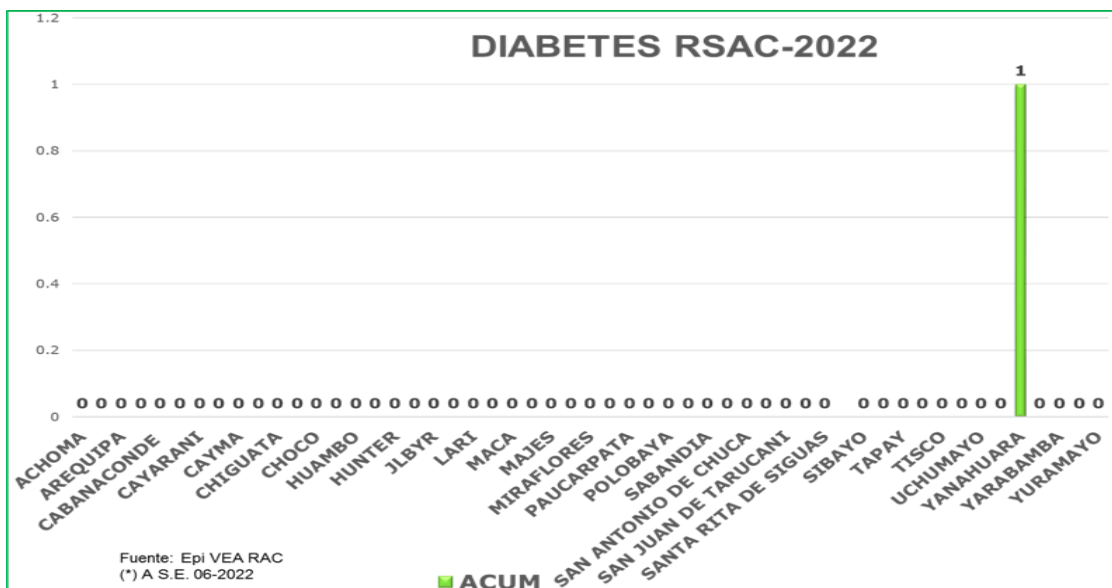

Se tiene (01) casos notificado del Distrito de Yanahuara. Semana (6) Notificación negativa.

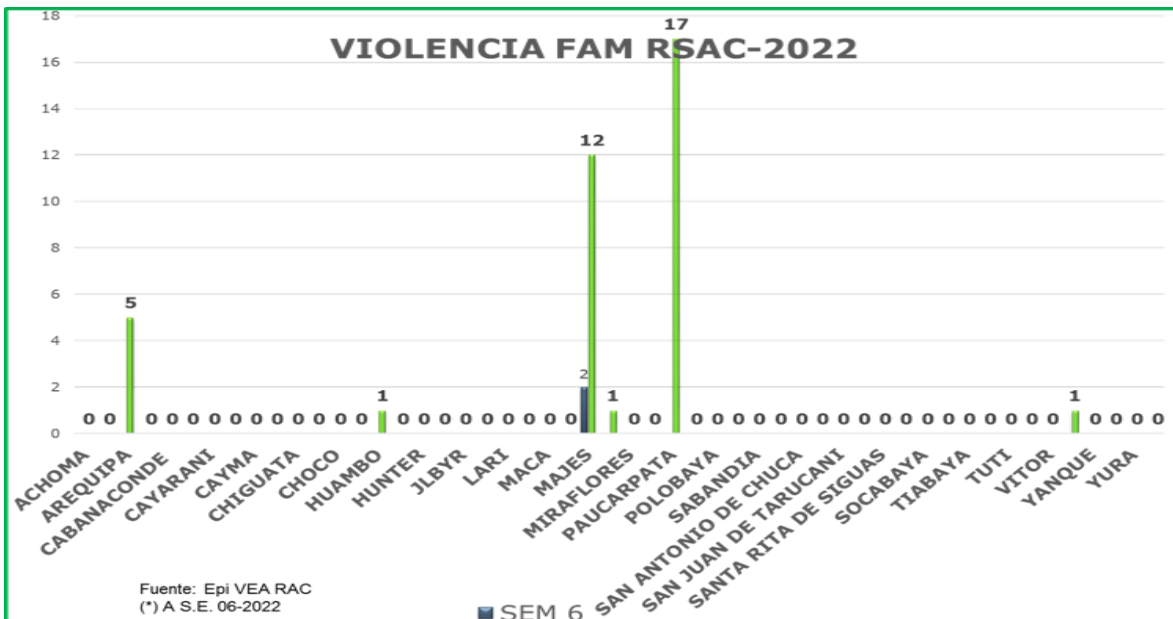

Se tiene Notificados casos en los distritos de Paucarpata (17), Majes (12), Arequipa (5), Otros (3). En la semana (6) se reportaron (2) casos en distrito de Majes. Acumulado (39) casos de violencia familiar.

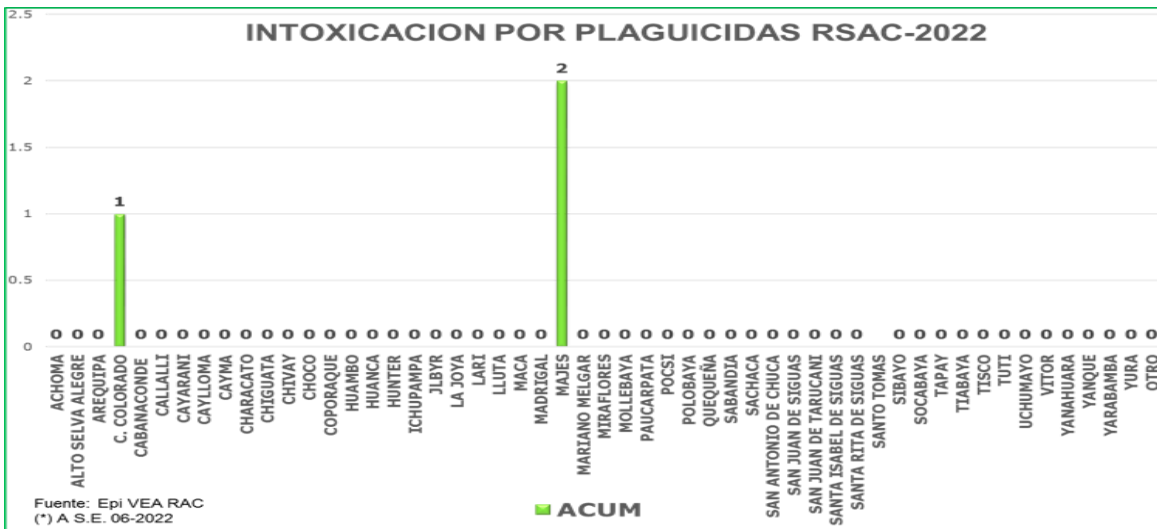

Se tiene notificados (03) de los distritos de Majes y Cerro Colorado casos. En la semana (6) Notificación negativa.

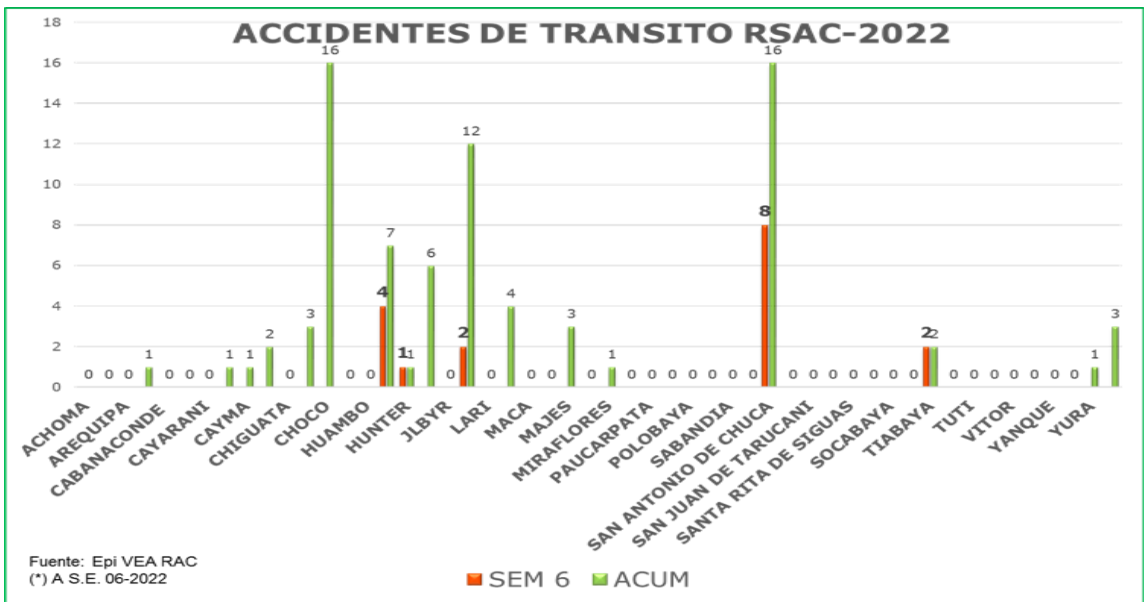

En la semana (6) se notificaron (17) casos de los distritos de San Antonio de Chuca (8), Huanca (4), La Joya (2), Tiabaya (2), Hunter (1). Teniendo un acumulado de (80) casos por accidentes de tránsito.

13. VIGILANCIA DE INTERES REGIONAL

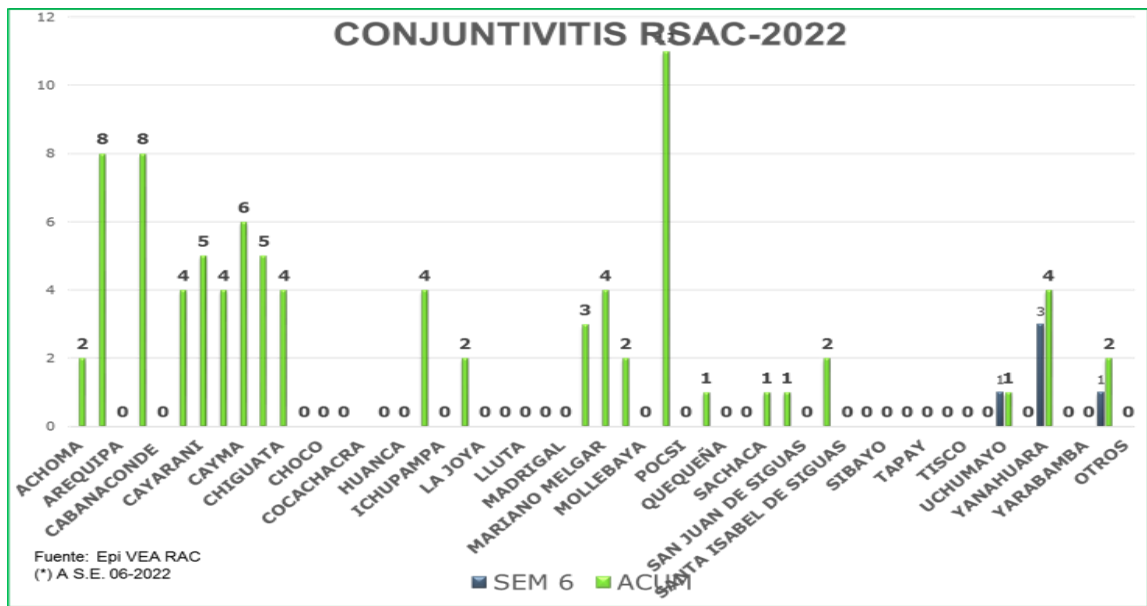

En la presente semana se notificaron (5) casos de conjuntivitis de : Yanahuara (3), Uchumayo (1) y Yura(1). Teniendo un acumulado de 84 casos, siendo el distrito de mayor cantidad de casos Paucarpata.

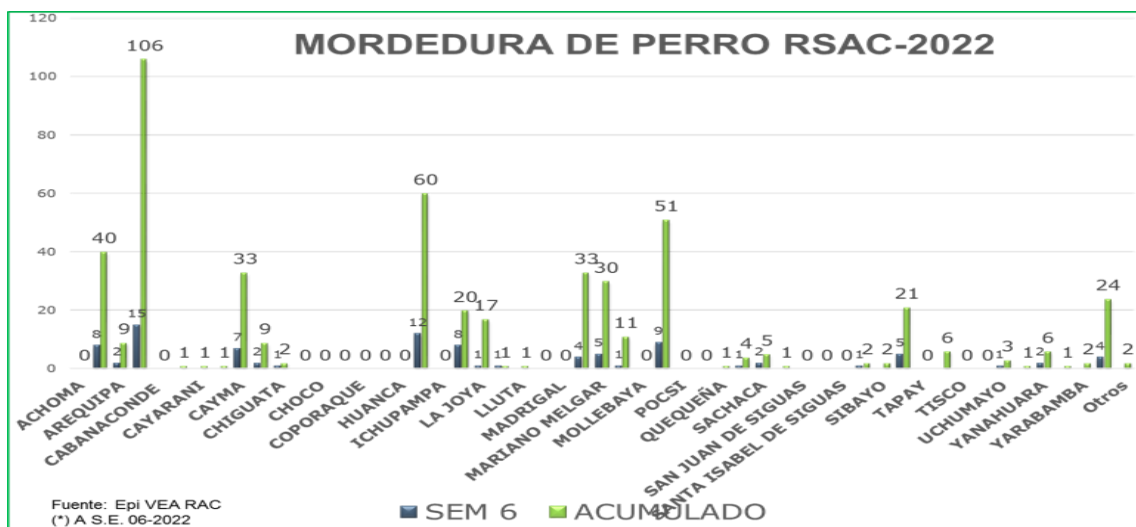

En la semana 06 se tiene notificados 92 casos de personas mordidas por perro, gato donde los distritos que notificaron mayor cantidad de casos son: Cerro Colorado (15) casos, Hunter (12) y Paucarpata (9). Teniendo un acumulado de (507) casos de personas mordidas Siendo el distrito de Cerro Colorado el que mayor número de casos a notificado. Teniendo el antecedente de rabia canina en la zona desde año pasado se recomienda continuar con la vigilancia de personas mordidas que completen esquemas de vacunación y seguimientos respectivos.

En el presente año se tiene identificado en el distrito de Characato casos de canina (03) por lo que se sugiere que se realicen las actividades de control de foco, seguimiento de personas mordidas, esquemas de vacunación antirrábica humana y canina por el riesgo de Rabia Humana.

VIGILANCIA	REPORTE
Muerte materna	NEGATIVO
Chagas	NEGATIVO
VIH- ITS	NEGATIVO
ESAVIS SEVERO	NEGATIVO

14. COVID 19

TENDENCIA DE CASOS CONFIRMADOS COVID-19. RED DE SALUD AREQUIPA CAYLLOMA
AÑOS 2020 - 2022

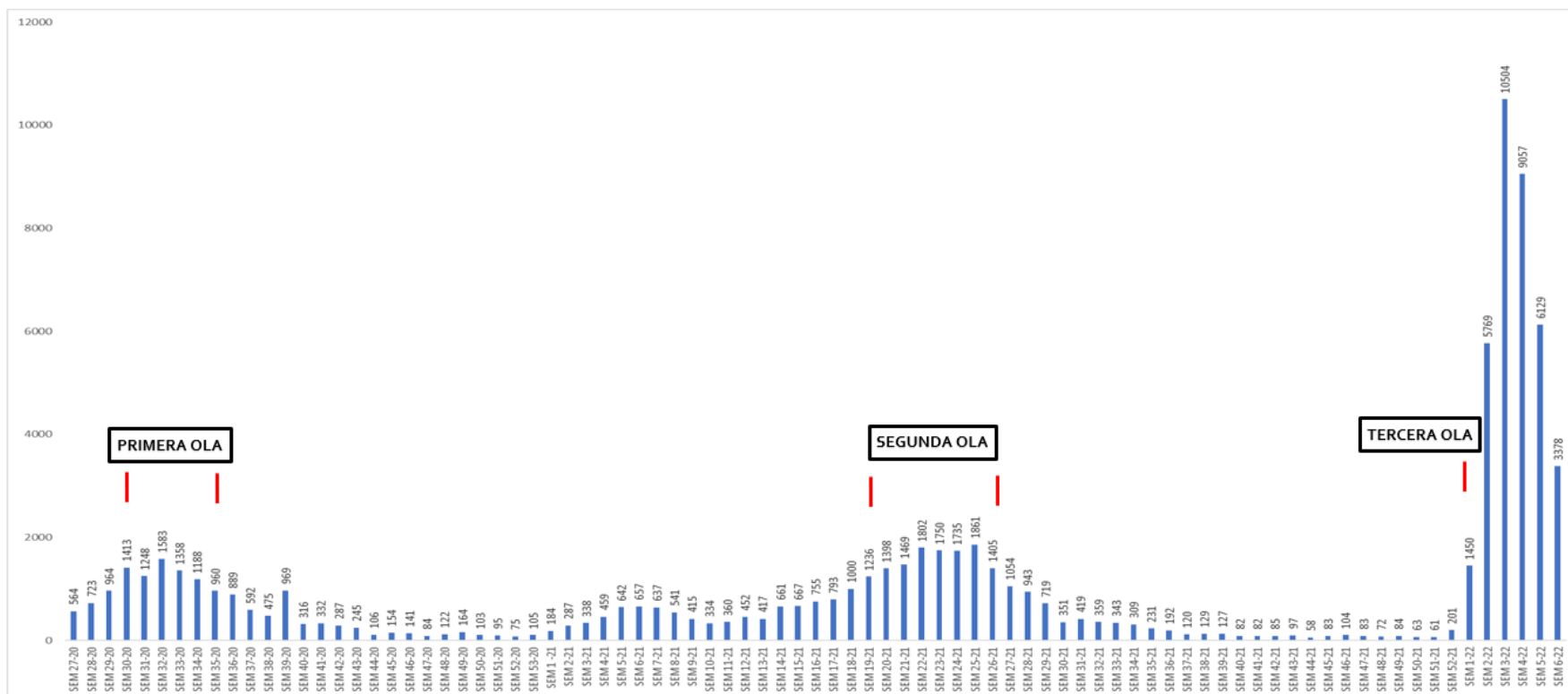

*Al 12 de febrero del 2022, a las 12:00 Horas
Fuente: Notificación individual Microredes R.S.A.C.
Elaborado por: Oficina de Epidemiología de la R.S.A.C.

Se registran (36287) casos confirmados de COVID- 19 en la red de Salud Arequipa Caylloma hasta la SE 6 del presente año; se evidencia un pico durante la pandemia del año 2020 en la SE 30 hasta la SE 33 ; el año 2021 desde la SE 22 a la SE 25, registrandose (10504) casos durante la SE 3 del año 2022 que es el pico mas alto de las ultimas semanas del 2022 (10504), a la semana 6 se observa disminución de casos (3378) se observa la misma tendencia en las provincias de Arequipa y Caylloma .



*Al 12 de febrero del 2022, a las 12:00 Horas
 Fuente: Notificación individual Microredes R.S.A.C.
 Elaborado por: Oficina de Epidemiología de la R.S.A.C.

En la semana 06 se observa la tendencia a disminuir de casos COVI 19 en todas la Micro Redes de la jurisdicción de la RSAC .



CASOS CONFIRMADOS COVID-19 POR MICRO REDES – RSAC - PROVINCIA AREQUIPA S.E. 01 - 06-2022



ESTABLECIMIENTOS	S01	S02	S03	S04	S05	S06	TOTAL	TENDENCIA
MR YANAHUARA	145	676	762	514	316	156	2569	
MR VICTOR RAUL HINOJOSA	64	298	761	601	533	227	2484	
MR SAN MARTIN DE SOCABAYA	174	481	812	579	235	182	2463	
MR ZAMACOLA	42	219	643	639	521	274	2338	
MR EDIFICADORES MISTI	79	342	704	561	398	173	2257	
MR AMPLIACION PAUCARPATA	121	413	617	492	259	225	2127	
MR ALTO SELVA ALEGRE	52	296	506	421	287	221	1783	
MR FRANCISCO BOLOGNESI	41	212	552	414	288	141	1648	
MR 15 DE AGOSTO	31	295	496	349	260	135	1566	
MR CIUDAD BLANCA	45	258	375	445	305	126	1554	
MR MARIANO MELGAR	134	197	271	383	310	172	1467	
MR BS. AS DE CAYMA	28	191	394	416	192	88	1309	
MR LA JOYA	20	170	390	330	206	135	1251	
MR CERRO COLORADO	76	233	325	240	179	144	1197	
MR MARISCAL CASTILLA	27	199	299	259	221	122	1127	
MR GRMO. SAN MARTIN	58	297	318	276	124	41	1114	
MR TIABAYA	46	185	357	294	126	52	1060	
MR CHARACATO	26	138	311	232	142	70	919	
MR VITOR	14	95	236	233	134	77	789	
MR HUNTER	85	22	165	185	198	128	783	
MR CIUDAD DE DIOS	24	100	270	188	111	61	754	
MR SAN ISIDRO	8	34	66	81	77	54	320	
MR CHIGUATA	10	55	87	53	36	29	270	
H. MILITAR REGIONAL	36	33	23	5	0	0	97	
TOTAL	1386	5439	9740	8190	5458	3033	33246	

*Al 12 de febrero del 2022, a las 12:00 Horas
Fuente: Notificación individual Microredes R.S.A.C.
Elaborado por: Oficina de Epidemiología de la R.S.A.C.



CASOS CONFIRMADOS COVID-19 POR MICRO REDES – RSAC - PROVINCIA CAYLLOMA S.E. 01 – 06-2022



ESTABLECIMIENTOS	S01	S02	S03	S04	S05	S06	TOTAL	TENDENCIA
MR EL PEDREGAL	34	182	479	503	430	184	1812	
MR CHIVAY	9	90	182	227	145	100	753	
MR CALLALLI	16	25	61	59	38	22	221	
MR CABANA CONDE	2	11	22	50	24	23	132	
MR CAYLLOMA	3	22	20	28	34	16	123	
TOTAL	64	330	764	867	671	345	3041	

Ascenso de casos:

- DESCENSO DE CASOS CONFIRMADOS EN LAS MICRO REDES RSAC

*Al 12 de febrero del 2022, a las 12:00 Horas
Fuente: Notificación individual Microredes R.S.A.C.
Elaborado por: Oficina de Epidemiología de la R.S.A.C.



CASOS CONFIRMADOS COVID - 19 POR DISTRITOS - PROVINCIA AREQUIPA S.E. 01 - 06-2022

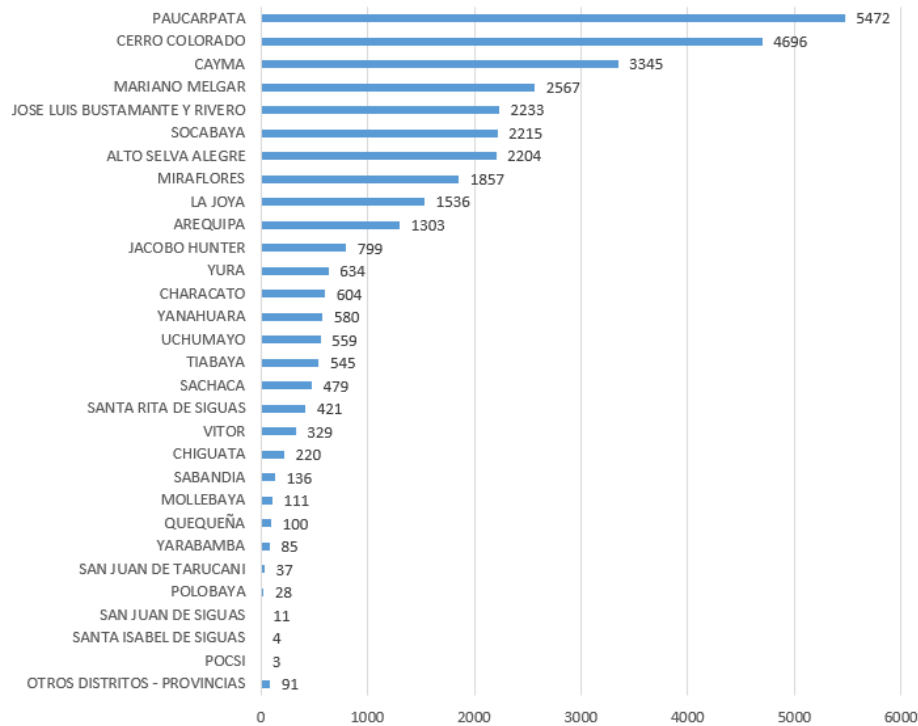

CASOS CONFIRMADOS COVID - 19 POR DISTRITOS - PROVINCIA CAYLLOMA S.E. 01 - 06-2022

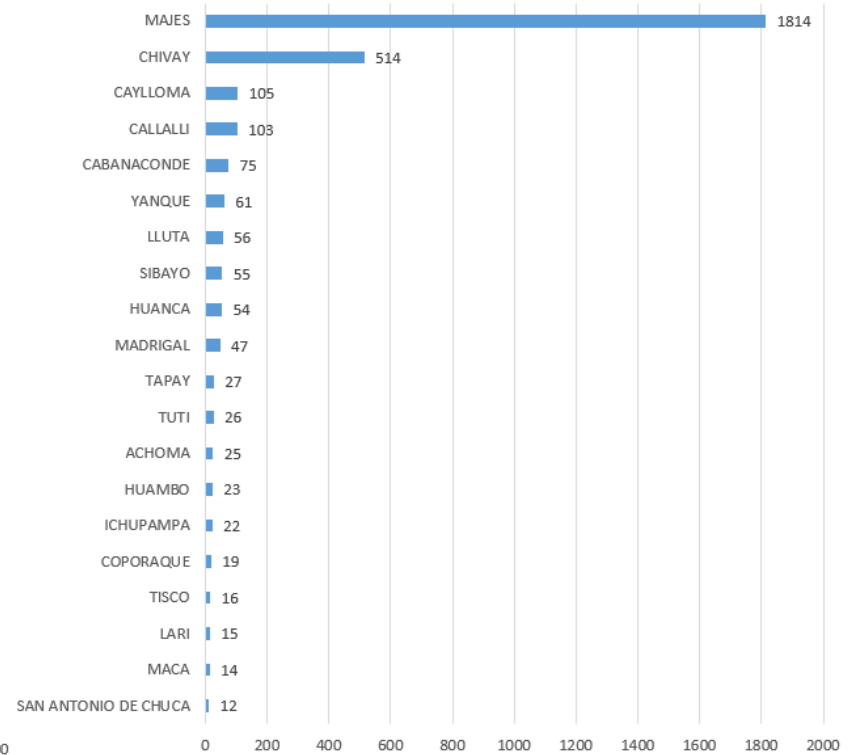

*Al 12 de febrero del 2022, a las 12:00 Horas
Fuente: Notificación individual Microredes R.S.A.C.
Elaborado por: Oficina de Epidemiología de la R.S.A.C.

Los distritos de la Provincia Arequipa que han notificados mayor cantidad de casos a la semana 6 son: Paucarpata (5472) casos, Cerro Colorado (4696) y Cayma (3345) casos.



TENDENCIA DE CASOS CONFIRMADOS COVID-19 POR DISTRITOS - PROVINCIA AREQUIPA S.E. 01 – 06-2022



DISTRITOS PROVINCIA AREQUIPA	S1	S2	S3	S4	S5	S6	TOTAL	TENDENCIA
PAUCARPATA	214	1002	1511	1406	880	459	5472	
CERRO COLORADO	154	687	1269	1150	927	509	4696	
CAYMA	91	487	1000	953	542	272	3345	
MARIANO MELGAR	174	499	663	640	402	189	2567	
JOSE LUIS BUSTAMANTE Y RIVERO	125	215	757	495	421	220	2233	
SOCABAYA	125	391	695	540	284	180	2215	
ALTO SELVA ALEGRE	73	366	621	515	376	253	2204	
MIRAFLORES	88	328	539	449	298	155	1857	
LA JOYA	28	220	423	394	281	190	1536	
AREQUIPA	41	255	595	175	145	92	1303	
JACOBO HUNTER	79	49	200	210	154	107	799	
YURA	17	78	191	179	101	68	634	
CHARACATO	17	82	208	160	87	50	604	
YANAHUARA	47	192	98	113	81	49	580	
UCHUMAYO	23	94	177	175	61	29	559	
TIABAYA	26	103	181	126	83	26	545	
SACHACA	23	170	108	97	51	30	479	
SANTA RITA DE SIGUAS	3	32	118	143	80	45	421	
VITOR	4	54	112	82	46	31	329	
CHIGUATA	11	44	62	41	36	26	220	
SABANDIA	5	21	40	36	20	14	136	
MOLLEBAYA	1	14	37	32	17	10	111	
QUEQUEÑA	4	16	30	20	27	3	100	
YARABAMBA	8	9	24	21	13	10	85	
SAN JUAN DE TARUCANI	0	13	8	7	6	3	37	
POLOBAYA	0	4	12	3	8	1	28	
SAN JUAN DE SIGUAS	1	0	0	1	9	0	11	
SANTA ISABEL DE SIGUAS	0	0	0	1	2	1	4	
POCSI	0	1	1	1	0	0	3	
OTROS DISTRITOS - PROVINCIAS	7	14	19	19	17	15	91	
TOTAL	1389	5440	9699	8184	5455	3037	33204	

*Al 12 de febrero del 2022, a las 12:00 Horas
 Fuente: Notificación individual Microredes R.S.A.C.
 Elaborado por: Oficina de Epidemiología de la R.S.A.C.



TENDENCIA DE CASOS CONFIRMADOS COVID-19 POR DISTRITOS - PROVINCIA CAYLLOMA S.E. 01 - 06-2022



DISTRITOS PROVINCIA CAYLLOMA	S1	S2	S3	S4	S5	S6	TOTAL	TENDENCIA
MAJES	34	183	485	508	424	180	1814	
CHIVAY	9	63	106	151	108	77	514	
CAYLLOMA	3	28	11	25	24	14	105	
CALLALLI	1	10	32	30	24	6	103	
CABANACONDE	1	7	12	35	15	5	75	
YANQUE	5	6	16	21	10	3	61	
LLUTA	0	0	24	15	10	7	56	
SIBAYO	3	4	20	20	4	4	55	
HUANCA	3	2	24	10	9	6	54	
MADRIGAL	0	6	14	12	15	0	47	
TAPAY	0	0	3	6	7	11	27	
TUTI	0	1	7	7	7	4	26	
ACHOMA	0	4	7	8	3	3	25	
HUAMBO	1	4	7	7	0	4	23	
ICHUPAMPA	0	0	10	3	2	7	22	
COPORAQUE	0	2	5	6	4	2	19	
TISCO	1	3	0	2	2	8	16	
LARI	0	1	10	4	0	0	15	
MACA	0	0	8	3	3	0	14	
SAN ANTONIO DE CHUCA	0	5	4	0	3	0	12	
TOTAL	61	329	805	873	674	341	3083	

*Al 12 de febrero del 2022, a las 12:00 Horas
 Fuente: Notificación individual Microredes R.S.A.C.
 Elaborado por: Oficina de Epidemiología de la R.S.A.C.

Los distritos de la Provincia Caylloma con mayor cantidad de caso notificados a la semana 6 son: Majes (1814), Chivay (514) y Caylloma (105).



CASOS CONFIRMADOS COVID - 19 POR FECHA DE INICIO DE SÍNTOMAS DEL 01/01 AL 12/02. RSAC - 2022

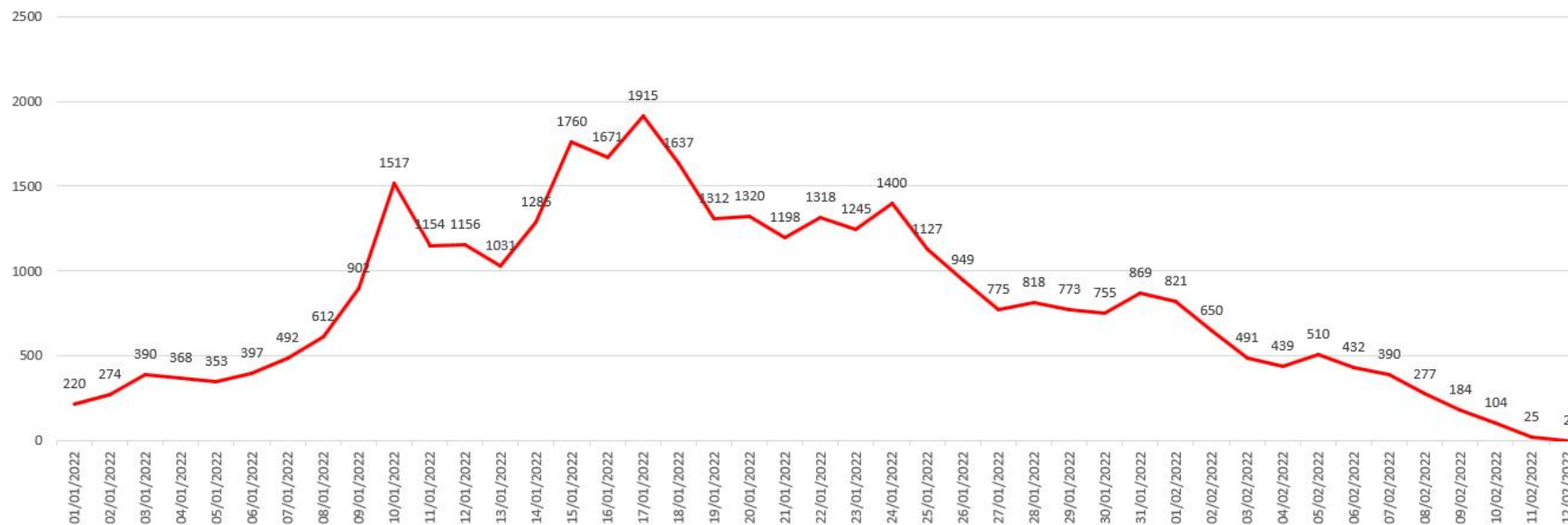

*Al 12 de febrero del 2022, a las 12:00 Horas
Fuente: Notificación individual Microredes R.S.A.C.
Elaborado por: Oficina de Epidemiología de la R.S.A.C.



RED DE SALUD AREQUIPA CAYLLOMA
 MAPA DE RIESGO
 TASA DE INCIDENCIA
 CASOS COVID-19
 PROVINCIA AREQUIPA
 SEMANA EPIDEMIOLÓGICA 06 - 2022

Análisis VEA
 COVID-19

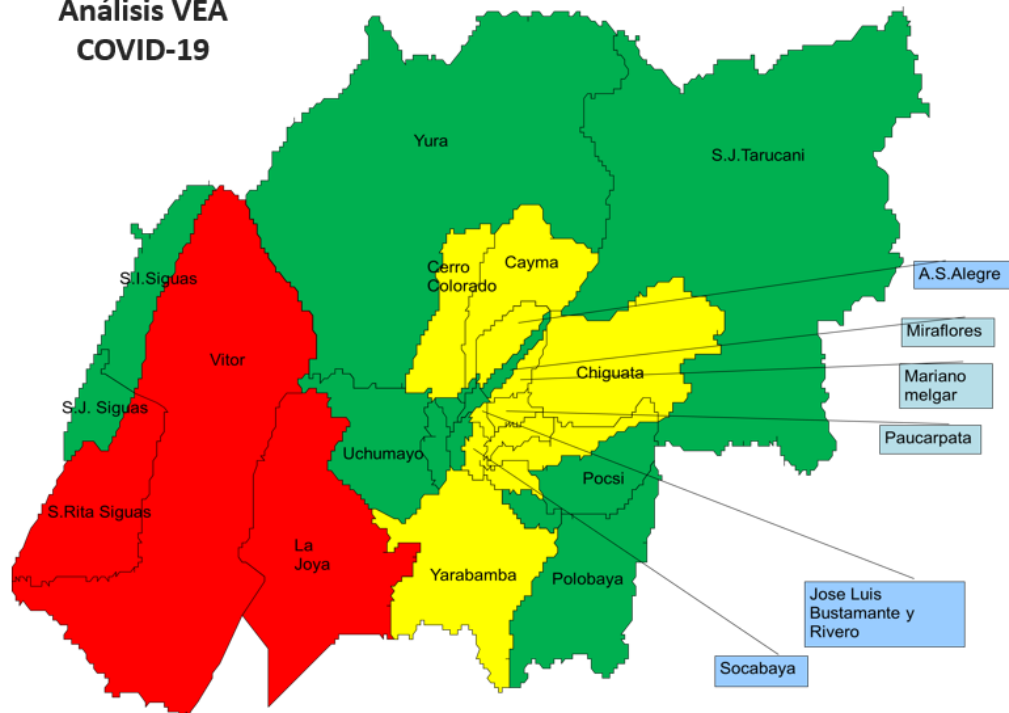

*Al 12 de febrero del 2022, a las 12:00 Horas
 Fuente: Notificación individual Microredes R.S.A.C.
 Elaborado por: Oficina de Epidemiología de la R.S.A.C.

	TASA DE INCIDENCIA S.E. 06 - 2022	TASA DE INCIDENCIA ACUMULADA A LA S.E. 06 - 2022
PROVINCIA AREQUIPA	0.25	2.88
DIST. AREQUIPA	0.10	1.40
DIST. ALTO SELVA ALEGRE	0.27	2.32
DIST. CAYMA	0.25	3.07
DIST. CERRO COLORADO	0.25	2.35
DIST. CHARACATO	0.41	4.99
DIST. CHIGUATA	0.55	4.62
DIST. JACOBO HUNTER	0.19	1.42
DIST. LA JOYA	0.55	4.48
DIST. MARIANO MELGAR	0.27	3.66
DIST. MIRAFLORES	0.22	2.69
DIST. MOLLEBAYA	0.27	3.01
DIST. PAUCARPATA	0.29	3.46
DIST. POCSI	0.00	0.26
DIST. POLOBAYA	0.07	2.03
DIST. QUEQUEÑA	0.13	4.24
DIST. SABANDIA	0.25	2.43
DIST. SACHACA	0.09	1.39
DIST. SAN JUAN DE SIGUAS	0.00	0.90
DIST. SAN JUAN TARUCANI	0.17	2.04
DIST. SANTA ISABEL SIGUAS	0.12	0.47
DIST. SANTA RITA DE SIGUAS	0.61	5.69
DIST. SOCABAYA	0.24	2.98
DIST. TIABAYA	0.12	2.56
DIST. UCHUMAYO	0.15	2.82
DIST. VITOR	0.90	9.50
DIST. YANAHUARA	0.13	1.58
DIST. YARABAMBA	0.33	2.77
DIST. YURA	0.20	1.90
DIST. J. L. B. Y RIVERO	0.26	2.61



RED DE SALUD AREQUIPA CAYLLOMA
 MAPA DE RIESGO
 TASA DE INCIDENCIA
 CASOS COVID-19
 PROVINCIA CAYLLOMA
 SEMANA EPIDEMIOLÓGICA 06 - 2022

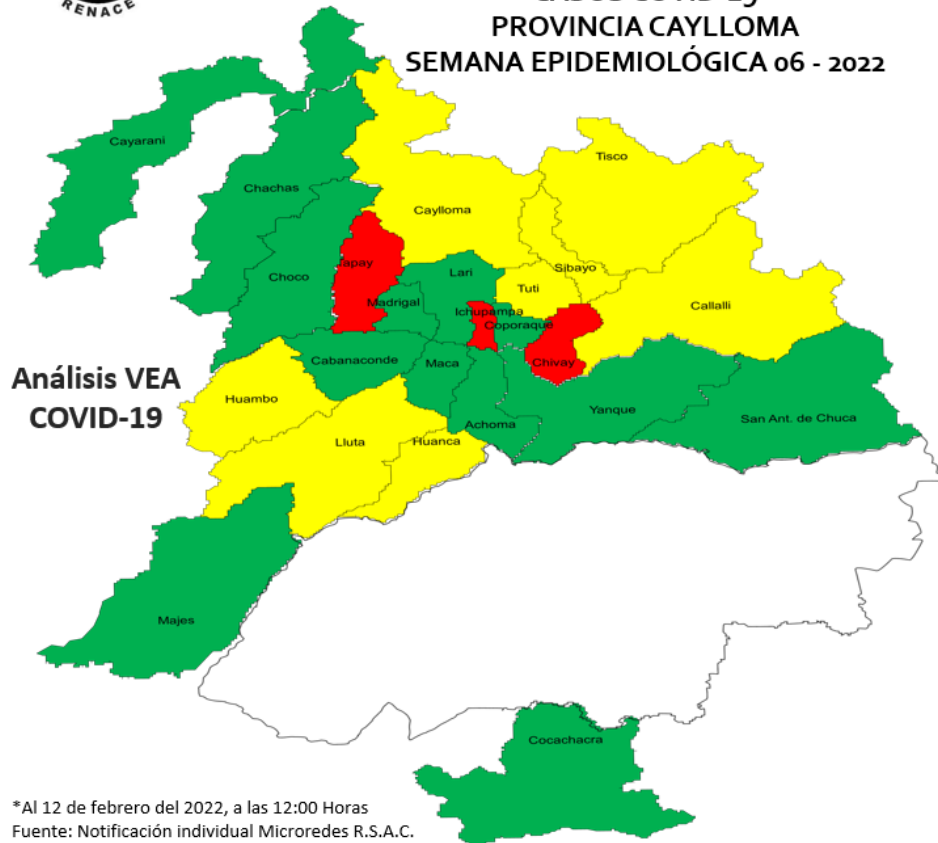

Análisis VEA
 COVID-19

*Al 12 de febrero del 2022, a las 12:00 Horas
 Fuente: Notificación individual Microredes R.S.A.C.
 Elaborado por: Oficina de Epidemiología de la R.S.A.C.

	TASA DE INCIDENCIA S.E. 06 - 2022	TASA DE INCIDENCIA ACUMULADA A LA S.E. 06 - 2022
PROV. CASTILLA	0.28	0.02
DIST. CHACHAS	0.00	0.00
DIST. CHOCO	0.28	0.65
PROV. CAYLLOMA	0.35	2.95
DIST. CHIVAY	1.10	7.34
DIST. ACHOMA	0.24	2.00
DIST. CABANAONDE	0.20	2.99
DIST. CALLALLI	0.29	4.94
DIST. CAYLLOMA	0.31	2.31
DIST. COPORAQUE	0.17	1.61
DIST. HUAMBO	0.44	2.54
DIST. HUANCA	0.37	3.34
DIST. ICHUPAMPA	0.76	2.40
DIST. LARI	0.00	1.15
DIST. LLUTA	0.44	3.54
DIST. MACA	0.00	1.42
DIST. MADRIGAL	0.00	5.63
DIST. SAN ANTONIO CHUCA	0.00	0.98
DIST. SIBAYO	0.42	5.80
DIST. TAPAY	1.11	2.72
DIST. TISCO	0.43	0.87
DIST. TUTI	0.41	2.67
DIST. YANQUE	0.11	2.23
DIST. MAJES	0.25	2.51
PROV. CONDESUYOS	0.00	0.18
DIST. CAYARANI	0.00	0.18
PROV. ISLAY	0.00	0.21
DIST. COCACHACRA	0.00	0.21



TASA DE ATAQUE X 100 HABITANTES* DISTRITOS DE PROVINCIA AREQUIPA S.E. 01 - 06. RSAC - 2022



DISTRITOS PROVINCIA AREQUIPA	S01	S02	S03	S04	S05	S06	TENDENCIA
AREQUIPA	0.07	0.43	0.99	0.29	0.24	0.15	
ALTO SELVA ALEGRE	0.12	0.60	1.02	0.84	0.62	0.41	
CAYMA	0.13	0.70	1.43	1.36	0.77	0.39	
CERRO COLORADO	0.12	0.54	0.99	0.90	0.72	0.40	
CHARACATO	0.22	1.05	2.67	2.06	1.12	0.64	
CHIGUATA	0.36	1.44	2.03	1.34	1.18	0.85	
JACOBO HUNTER	0.22	0.14	0.55	0.58	0.43	0.30	
LA JOYA	0.13	1.00	1.92	1.79	1.28	0.86	
MARIANO MELGAR	0.39	1.11	1.47	1.42	0.89	0.42	
MIRAFLORES	0.20	0.74	1.21	1.01	0.67	0.35	
MOLLEBAYA	0.04	0.59	1.56	1.35	0.72	0.42	
PAUCARPATA	0.21	0.99	1.49	1.39	0.87	0.45	
POCSI	0.00	0.13	0.13	0.13	0.00	0.00	
POLOBAYA	0.00	0.45	1.35	0.34	0.90	0.11	
QUEQUEÑA	0.26	1.06	1.98	1.32	1.78	0.20	
SABANDIA	0.14	0.58	1.11	1.00	0.56	0.39	
SACHACA	0.10	0.77	0.49	0.44	0.23	0.14	
SAN JUAN DE SIGUAS	0.13	0.00	0.00	0.13	1.15	0.00	
SAN JUAN DE TARUCANI	0.00	1.11	0.69	0.60	0.51	0.26	
SANTA ISABEL DE SIGUAS	0.00	0.00	0.00	0.18	0.36	0.18	
SANTA RITA DE SIGUAS	0.06	0.67	2.48	3.01	1.68	0.95	
SOCABAYA	0.26	0.82	1.45	1.13	0.59	0.38	
TIABAYA	0.19	0.75	1.32	0.92	0.61	0.19	
UCHUMAYO	0.18	0.74	1.39	1.37	0.48	0.23	
VITOR	0.18	2.43	5.03	3.69	2.07	1.39	
YANAHUARA	0.20	0.81	0.41	0.48	0.34	0.21	
YARABAMBA	0.41	0.46	1.22	1.07	0.66	0.51	
YURA	0.08	0.36	0.89	0.84	0.47	0.32	
JOSE LUIS BUSTAMANTE Y RIVERO	0.23	0.39	1.38	0.90	0.77	0.40	

*Al 12 de febrero del 2022, a las 12:00 Horas
 Fuente: Notificación individual Microredes R.S.A.C.
 Elaborado por: Oficina de Epidemiología de la R.S.A.C.



TASA DE ATAQUE X 100 HABITANTES* DISTRITOS DE PROVINCIA CAYLLOMA S.E. 01 - 06. RSAC - 2022



DISTRITOS PROVINCIA CAYLLOMA	S01	S02	S03	S04	S05	S06	TENDENCIA
CHIVAY	0.20	1.40	2.35	3.35	2.40	1.71	
ACHOMA	0.00	0.50	0.87	1.00	0.37	0.37	
CABANA CONDE	0.06	0.43	0.74	2.17	0.93	0.31	
CALLALLI	0.07	0.75	2.39	2.24	1.79	0.45	
CAYLLOMA	0.10	0.96	0.38	0.86	0.82	0.48	
COPORAQUE	0.00	0.26	0.66	0.79	0.53	0.26	
HUAMBO	0.17	0.69	1.20	1.20	0.00	0.69	
HUANCA	0.29	0.19	2.31	0.96	0.87	0.58	
ICHUPAMPA	0.00	0.00	1.70	0.51	0.34	1.19	
LARI	0.00	0.12	1.19	0.48	0.00	0.00	
LLUTA	0.00	0.00	2.36	1.47	0.98	0.69	
MACA	0.00	0.00	1.26	0.47	0.47	0.00	
MADRIGAL	0.00	1.12	2.61	2.24	2.80	0.00	
SAN ANTONIO DE CHUCA	0.00	0.63	0.51	0.00	0.38	0.00	
SIBAYO	0.49	0.66	3.28	3.28	0.66	0.66	
TAPAY	0.00	0.00	0.47	0.94	1.10	1.72	
TISCO	0.08	0.25	0.00	0.17	0.17	0.68	
TUTI	0.00	0.16	1.12	1.12	1.12	0.64	
YANQUE	0.28	0.34	0.91	1.19	0.57	0.17	
MAJES	0.07	0.39	1.04	1.09	0.91	0.39	
DISTRITOS PROVINCIA CASTILLA	S01	S02	S03	S04	S05	S06	TENDENCIA
CHACHAS	0.00	0.00	0.00	0.00	0.00	0.00	
CHOCO	0.00	0.00	0.00	0.29	0.29	0.43	

*Al 12 de febrero del 2022, a las 12:00 Horas
Fuente: Notificación individual Microredes R.S.A.C.
Elaborado por: Oficina de Epidemiología de la R.S.A.C.



TASA DE LETALIDAD X 100 HABITANTES* DISTRITOS DE PROVINCIA AREQUIPA S.E. 01 – 06. RSAC - 2022



DISTRITOS PROVINCIA AREQUIPA	S01	S02	S03	S04	S05	S06	TENDENCIA
AREQUIPA	0.00	0.00	0.00	0.00	0.00	0.00	
ALTO SELVA ALEGRE	0.00	0.00	0.00	0.00	0.00	0.00	
CAYMA	0.00	0.00	0.00	0.00	0.00	0.00	
CERRO COLORADO	0.00	0.00	0.00	0.00	0.00	0.00	
CHARACATO	0.00	0.00	0.00	0.00	0.00	0.00	
CHIGUATA	0.00	0.00	0.00	0.00	0.00	0.00	
JACOBO HUNTER	0.00	0.00	0.00	0.00	0.00	0.00	
LA JOYA	0.00	0.00	0.00	0.00	0.00	0.00	
MARIANO MELGAR	0.00	0.00	0.00	0.00	0.00	0.00	
MIRAFLORES	0.00	0.00	0.00	0.00	0.00	0.00	
MOLLEBAYA	0.00	0.00	0.00	0.00	0.00	0.00	
PAUCARPATA	0.00	0.00	0.00	0.00	0.00	0.00	
POCSI	0.00	0.00	0.00	0.00	0.00	0.00	
POLOBAYA	0.00	0.00	0.00	0.00	0.00	0.00	
QUEQUEÑA	0.00	0.00	0.00	0.00	0.00	0.00	
SABANDIA	0.00	0.00	0.00	0.00	0.00	0.00	
SACHACA	0.00	0.00	0.00	0.00	0.00	0.00	
SAN JUAN DE SIGUAS	0.00	0.00	0.00	0.00	0.00	0.00	
SAN JUAN DE TARUCANI	0.00	0.00	0.00	0.00	0.00	0.00	
SANTA ISABEL DE SIGUAS	0.00	0.00	0.00	0.00	0.00	0.00	
SANTA RITA DE SIGUAS	0.00	0.00	0.00	0.00	0.00	0.00	
SOCABAYA	0.00	0.00	0.00	0.00	0.00	0.00	
TIABAYA	0.00	0.00	0.00	0.00	0.00	0.00	
UCHUMAYO	0.00	0.00	0.00	0.00	0.00	0.00	
VITOR	0.00	0.00	0.00	0.00	0.00	0.00	
YANAHUARA	0.00	0.00	0.00	0.00	0.00	0.00	
YARABAMBA	0.00	0.00	0.00	0.00	0.00	0.00	
YURA	0.00	0.00	0.00	0.00	0.00	0.00	
JOSE LUIS BUSTAMANTE Y RIVERO	0.00	0.00	0.00	0.00	0.00	0.00	

*Al 12 de febrero del 2022, a las 12:00 Horas

Fuente: Notificación individual Microredes R.S.A.C.

Elaborado por: Oficina de Epidemiología de la R.S.A.C.



TASA DE LETALIDAD X 100 HABITANTES* DISTRITOS DE PROVINCIA CAYLLOMA S.E. 01 – 06. RSAC - 2022



DISTRITOS PROVINCIA CAYLLOMA	S01	S02	S03	S04	S05	S06	TENDENCIA
CHIVAY	0.00	0.00	0.00	0.02	0.02	0.00	
ACHOMA	0.00	0.00	0.00	0.09	0.00	0.00	
CABANA CONDE	0.00	0.00	0.00	0.00	0.00	0.00	
CALLALLI	0.00	0.00	0.00	0.00	0.00	0.00	
CAYLLOMA	0.00	0.00	0.00	0.00	0.00	0.00	
COPORAQUE	0.00	0.00	0.00	0.00	0.00	0.00	
HUAMBO	0.00	0.00	0.00	0.00	0.00	0.00	
HUANCA	0.00	0.00	0.00	0.00	0.00	0.00	
ICHUPAMPA	0.00	0.00	0.00	0.00	0.00	0.00	
LARI	0.00	0.00	0.00	0.00	0.00	0.00	
LLUTA	0.00	0.00	0.00	0.00	0.00	0.00	
MACA	0.00	0.00	0.00	0.00	0.00	0.00	
MADRIGAL	0.00	0.00	0.00	0.00	0.00	0.00	
SAN ANTONIO DE CHUCA	0.00	0.00	0.00	0.00	0.00	0.00	
SIBAYO	0.00	0.00	0.00	0.00	0.00	0.00	
TAPAY	0.00	0.00	0.00	0.00	0.00	0.00	
TISCO	0.00	0.00	0.00	0.00	0.00	0.00	
TUTI	0.00	0.00	0.00	0.00	0.00	0.00	
YANQUE	0.00	0.00	0.00	0.00	0.00	0.04	
MAJES	0.00	0.00	0.00	0.00	0.00	0.00	
DISTRITOS PROVINCIA CASTILLA	S01	S02	S03	S04	S05	S06	TENDENCIA
CHACHAS	0.00	0.00	0.00	0.00	0.00	0.00	
CHOCO	0.00	0.00	0.00	0.00	0.00	0.00	

*Al 12 de febrero del 2022, a las 12:00 Horas
Fuente: Notificación individual Microredes R.S.A.C.
Elaborado por: Oficina de Epidemiología de la R.S.A.C.



NÚMERO DE FALLECIDOS POR COVID-19 - POR ESTABLECIMIENTOS DE SALUD - RSAC S.E. 01 – 06-2022

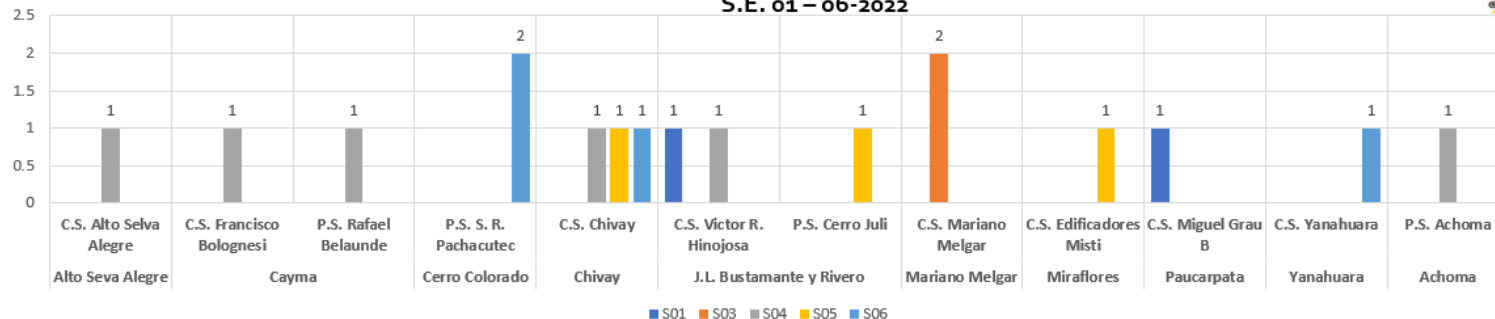

NÚMERO DE FALLECIDOS POR COVID-19 - POR DISTRITOS - RSAC S.E. 01 – 06-2022

DISTRITOS PROVINCIA AREQUIPA	S01	S03	S04	S05	S06	TOTAL
ALTO SELVA ALEGRE			1			1
AREQUIPA		1			1	2
CAYMA			2			2
CERRO COLORADO					2	2
JOSE LUIS BUSTAMANTE Y RIVERO	1		1	1		3
MARIANO MELGAR		1				1
MIRAFLORES				1		1
PAUCARPATA	1					1
TOTAL	2	2	4	2	3	13

DISTRITOS PROVINCIA CAYLLOMA	S01	S03	S04	S05	S06	TOTAL
ACHOMA			1			1
CHIVAY			1	1		2
YANQUE					1	1
TOTAL			2	1	1	4

*Al 12 de febrero del 2022, a las 12:00 Horas
Fuente: Notificación individual Microredes R.S.A.C.
Elaborado por: Oficina de Epidemiología de la R.S.A.C.

* NO SE REPORTAN CASOS DE FALLECIDOS POR COVID-19 EN LA S.E. 02-2022 POR LAS MICROREDES RSAC.

Los distritos de la Provincia Arequipa que han reportado más fallecidos por COVID 19 en comunidad o vía pública son: Jose Luis Bustamante y Rivero (3), Cayma (2), Cerro Colorado (2).

En Caylloma el distrito de Chivay que reporto (2) fallecidos por COVID 19

